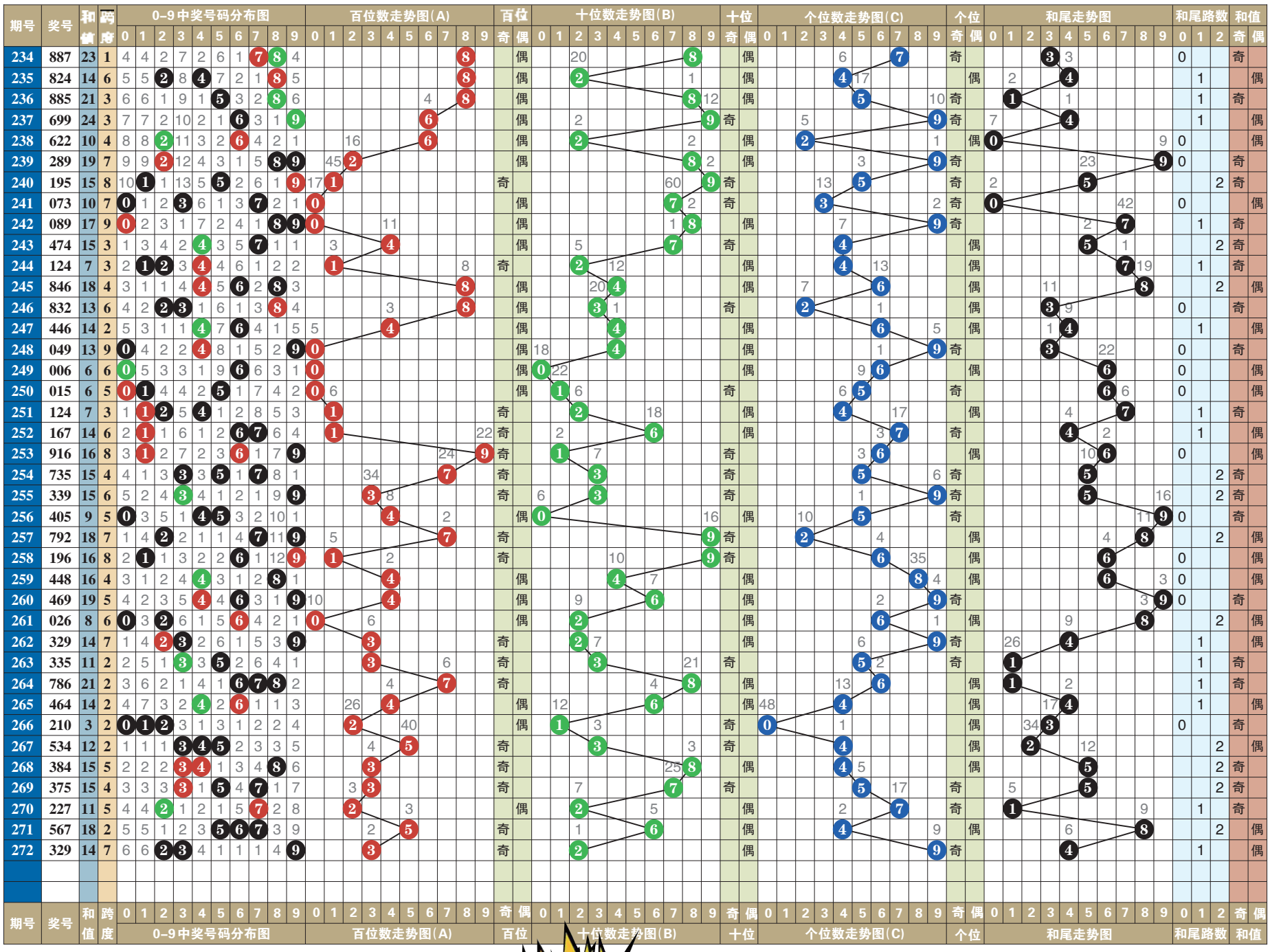

排列三技巧

灵活运用双胆码很有必要

如何灵活运用双胆码呢？对这个问题感兴趣的购彩者不在少数，本期排列三技巧我们就来介绍下双胆码的实战应用。

一般情况下，双胆码投注共组合成64注，需要128元，这样即使中奖，投入和产出也不合理，所以可采取排除“相克”拖码的方法，所谓相克的拖码，就是与我们选中的胆码很少一起出现的号码。

假设选近期的两个热码“0”与“3”作胆码，可分别得到三个投注组合：

投注组合一：选“0”作胆码，并排除相克的3个拖码“1、3、4”。这样就有6个拖码“2、5、6、7、8、9”，用胆拖法可组合成15注：025、026、……079、089，投注额需30元。

投注组合二：选“3”作胆码，排除相克的3个拖码“0、2、9”，同样也可得15注号码。

投注组合三：两枚胆码同时出现，可得3注投注号码。

据统计，投注组合一的中奖概率在18%上下，投注组合二中“组选6”的概率为14%，方案三中奖概率为6%。购彩者可以从以上三个方案中选择一个或两个方案投注，感觉好的时候或者有较强经济能力的购彩者，可同时投三个方案，共投注66元，投注50期往往可中奖十多期，平均两三期可中奖一次。

排列3 排列5 第一位数字以4、8为主

排列3 本期号码 3 2 9

趋势分析：

在开奖号码动态的综合分布图中，近十期小区段号码01234五个数字中，数字0123成功补位，大区段号码56789五个数字中，数字6789成功补位。在热门号码中，质合数的分布为19:11。“组选三”开出两期。本期两码“定胆”关注17、28的选择。

跨度分析：
273-275期关注跨度6

0路跨度近10期动态开出零期，跨度6、跨度3、跨度9、跨度0均轮空。可关注跨度6的回补，以2大1小、2单1双形态组合；063、582、935、517、358、963。

1路跨度近10期动态开出两期，其中跨度7、跨度4各一期，跨度1轮空。可关注跨度1的回补，以2大1小、1单2双形态组合；878、101、112、233、778、454。

2路跨度近10期动态开出八期，其中跨度2六期，跨度5两期，跨度8轮空。可关注跨度8的回补，以2大1小、1单2双形态组合；860、149、519、078、801、918。

第1位

近十期奇偶数7:3，大小数3:7，012三路号码4:2:4，后期关注偶数的选择，以数字4、8为主，防奇数7的回补。本期参考号4、7、8。

第2位

近十期奇偶数4:6，大小数5:5，012三路号码4:2:4，后期关注奇数的选择，以数字1、3为主，防偶数4的回补。本期参考号1、3、4。

第3位

近十期奇偶数5:5，大小数6:4，012三路号码3:5:2，后期关注偶数的选择，以数字2、8为主，防奇数3的回补。本期参考号2、3、8。

第4位

近十期奇偶数4:6，大小数4:6，012三路号码4:4:2，后期关注奇数的选择，以数字3、5为主，防偶数2的回补。本期参考号2、3、5。

第5位

近十期奇偶数7:3，大小数7:3，012三路号码2:6:2，后期关注奇数的选择，以数字3、5为主，防偶数6的回补。本期参考号3、5、6。

（小贝）

排列5 第272期开奖号码

3 2 9 2 9

后区防8，推荐：683673

七星彩 第117-118期

116期开奖号码2 5 9 7 9 1 + 4

奖项	中奖注数	单注奖金
一等奖	1	5000000
二等奖	9	36781
三等奖	40	300
四等奖	1073	500
五等奖	19151	30
六等奖	716441	5

116期开奖号码为259791+4，从其开奖号码得出，前区奇偶比5:1，大小比4:2，质合比4:2，012路比2:2:2，和值33。后区开出合数，且为1路。

定位复试：618 896 370 634 740 394 + 8

第117-118期推荐分析：

第一位：上一期开出质数2，振幅为1，小振幅形态，综合近期七星彩开奖号码及走势情况，本期建议主防第一位号码618。

第二位：上一期开出质数5，振幅为4，小振幅形态，综合近期七星彩开奖号码及走势情况，本期建议主防第二位号码896。

第三位：上一期开出合数9，振幅为8，大振幅形态，综合近期七星彩开奖号码及走势情况，本期建议主防第三位号码370。

第四位：上一期开出质数7，振幅为6，大振幅形态，综合近期七星彩开奖号码及走势情况，本期建议主防第四位号码634。

第五位：上一期开出合数9，振幅为8，大振幅形态，综合近期七星彩开奖号码及走势情况，本期建议主防第五位号码740。

第六位：上一期开出质数1，振幅为0，小振幅形态，综合近期七星彩开奖号码及走势情况，本期建议主防第六位号码394。

后区1位(0~14) 分析：

上一期开出合数4，近10期质合比6:4，质数出号略占优势，本期看好8、3、0，推荐主防8。

（小贝）