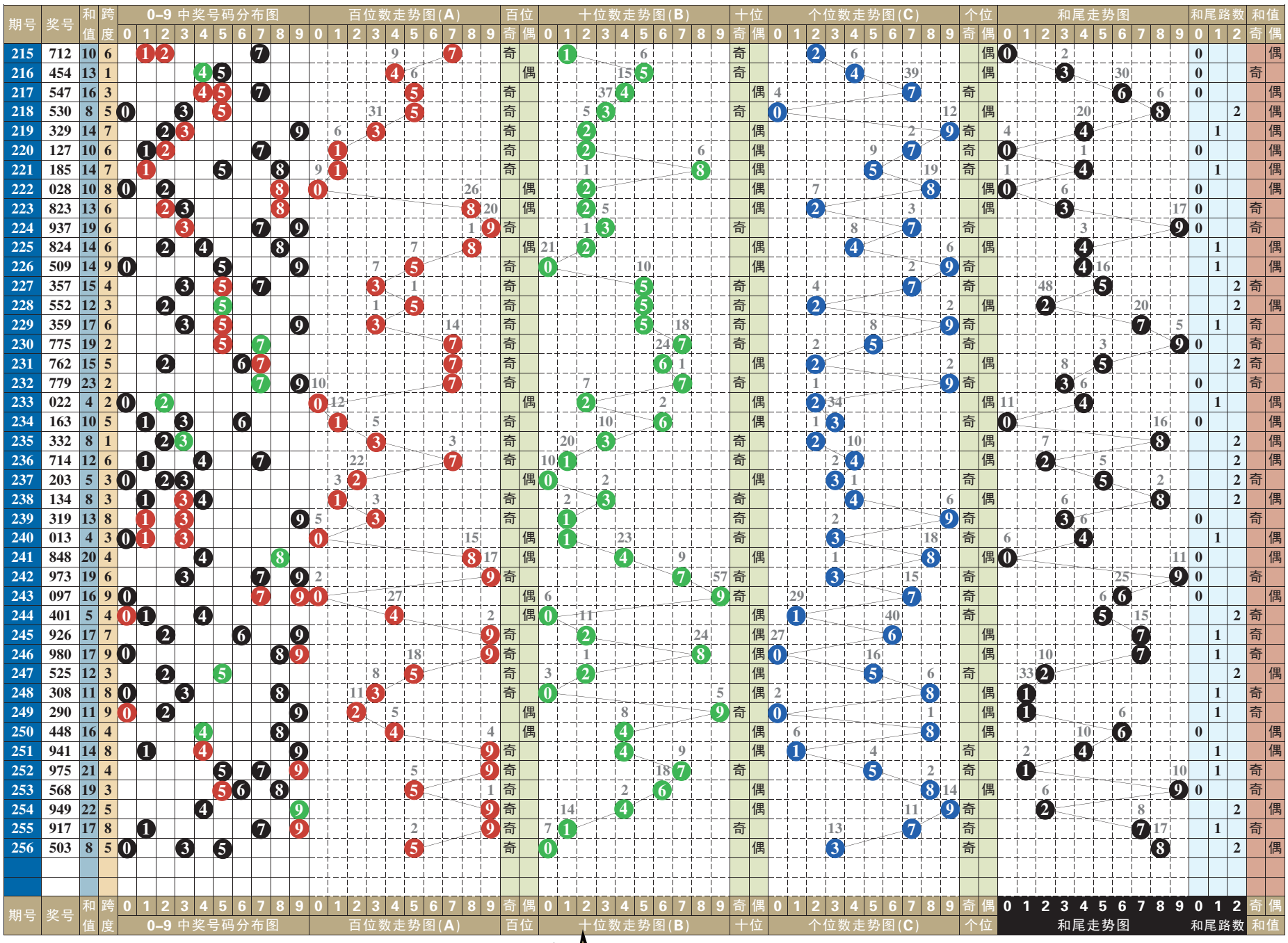

排列3 排列5 第一位数字以2、4为主

排列3 本期号码 5 0 3

趋势分析：

在开奖号码动态的综合分布图中，近十期小区段号码01234五个数字中，数字0123成功补位，大区段号码56789五个数字中，数字6789成功补位，由此01235789八个数字为近期热门号码的分布走势，其中质合数的分布为13:17。“组选三”开出两期。本期两码“定胆”关注17、28的选择。

跨度分析：

257–259期关注跨度6

0路跨度近10期动态开出三期，跨度3两期，跨度9一期，跨度6、跨度0均轮空。可关注跨度6的回补，以2大1小、2单1双形态组合；712、506、284、827、395、417。

1路跨度近10期动态开出两期，其中跨度4两期，跨度7、跨度1均轮空。可关注跨度7的回补，以2大1小、1单2双形态组合；815、037、529、925、816、184。

2路跨度近10期动态开出五期，其中跨度8三期，跨度5两期，跨度2轮空。可关注跨度2的回补，以2大1小、1单2双形态组合；686、213、534、342、765、456。

第 1 位

近十期奇偶数8:2，大小数7:3，012三路号码5:1:4，后期关注偶数的选择，以数字2、4为主，防奇数7的回补。本期参考号2、4、7。

第 2 位

近十期奇偶数3:7，大小数3:7，012三路号码4:5:1，后期关注奇数的选择，以数字3、5为主，防偶数8的回补。本期参考号3、5、8。

第 3 位

近十期奇偶数6:4，大小数7:3，012三路号码4:1:5，后期关注偶数的选择，以数字4、8为主，防奇数1的回补。本期参考号1、4、8。

第 4 位

近十期奇偶数7:3，大小数3:7，012三路号码7:1:2，后期关注偶数的选择，以数字2、4为主，防奇数7的回补。本期参考号2、4、7。

第 5 位

近十期奇偶数4:6，大小数5:5，012三路号码2:5:3，后期关注奇数的选择，以数字5、9为主，防偶数6的回补。本期参考号5、6、9。

（小贝）

排列5 第256期开奖号码

5 0 3 3 6

排列三技巧 利用和值公式提升中奖率

很多购彩者都知晓，每期排列三与排列五都使用同一个摇奖机进行开奖，开奖号码也为同一组奖号的前三位是排列三的开奖号码。那么在选号的时候可以把它们两相结合一下起到互相补充的作用吗？

从历史的排列三和排列五号码和值来观察，可以发现，排列三与排列五的和值之差总在一定的范围内浮动，最常见的是排列五和值与排列三和值之差为6。如果发现最近一段时间排列五与排列三和值之差在10、11，那么在接下来的选号时，不妨缩减其和值之差。

具体来说，如果连续三期排列五和值与排列三和值之差都是9，随后一期和值之差11，那么在随后的第二期排列五与排列三和值之差只有“3”，接下来的两期和值之差也都在“7”上下。

另外，排列三与排列五都在同一和值范围组内，可以使选号范围减少，如果不够，还可再把范围和值内的和值分为大小两组，这样，如果排列五和值选大，则排列三和值就选小，或选同组和值。这样使排列三、排列五的中奖机会都得以增加。

七星彩 第111–112期

110期开奖号码：7 1 9 6 4 9 + 7

奖项	中奖注数	单注奖金
一等奖	0	0
二等奖	2	163795
三等奖	26	3000
四等奖	1401	500
五等奖	21663	30
六等奖	944038	5

110期开奖号码为719649+7，从其开奖号码得出，前区奇偶比4:2，大小比4:2，质合比2:4，012路比3:3:0，和值36。后区开出质数，且为1路。

111–112期推荐分析：

第一位：上期开出质数7，振幅为6，大振幅形态，综合近期七星彩开奖号码及走势情况，本期建议主防第一位号码523。

第二位：上期开出质数1，振幅为0，小振幅形态，综合近期七星彩开奖号码及走势情况，本期建议主防第二位号码256。

第三位：上期开出合数9，振幅为8，大振幅形态，综合近期七星彩开奖号码及走势情况，本期建议主防第三位号码715。

第四位：上期开出合数6，振幅为5，大振幅形态，综合近期七星彩开奖号码及走势情况，本期建议主防第四位号码827。

第五位：上期开出合数4，振幅为3，小振幅形态，综合近期七星彩开奖号码及走势情况，本期建议主防第五位号码608。

第六位：上期开出合数9，振幅为8，大振幅形态，综合近期七星彩开奖号码及走势情况，本期建议主防第六位号码746。

后区1位(0~14) 分析：

上一期开出质数7，近10期质合比4:6，合数出号略占优势，本期看好5、7、8、9，推荐主防9。

（小贝）

后区防9，推荐：527867

定位复试：523 256 715 827 608 746 + 9