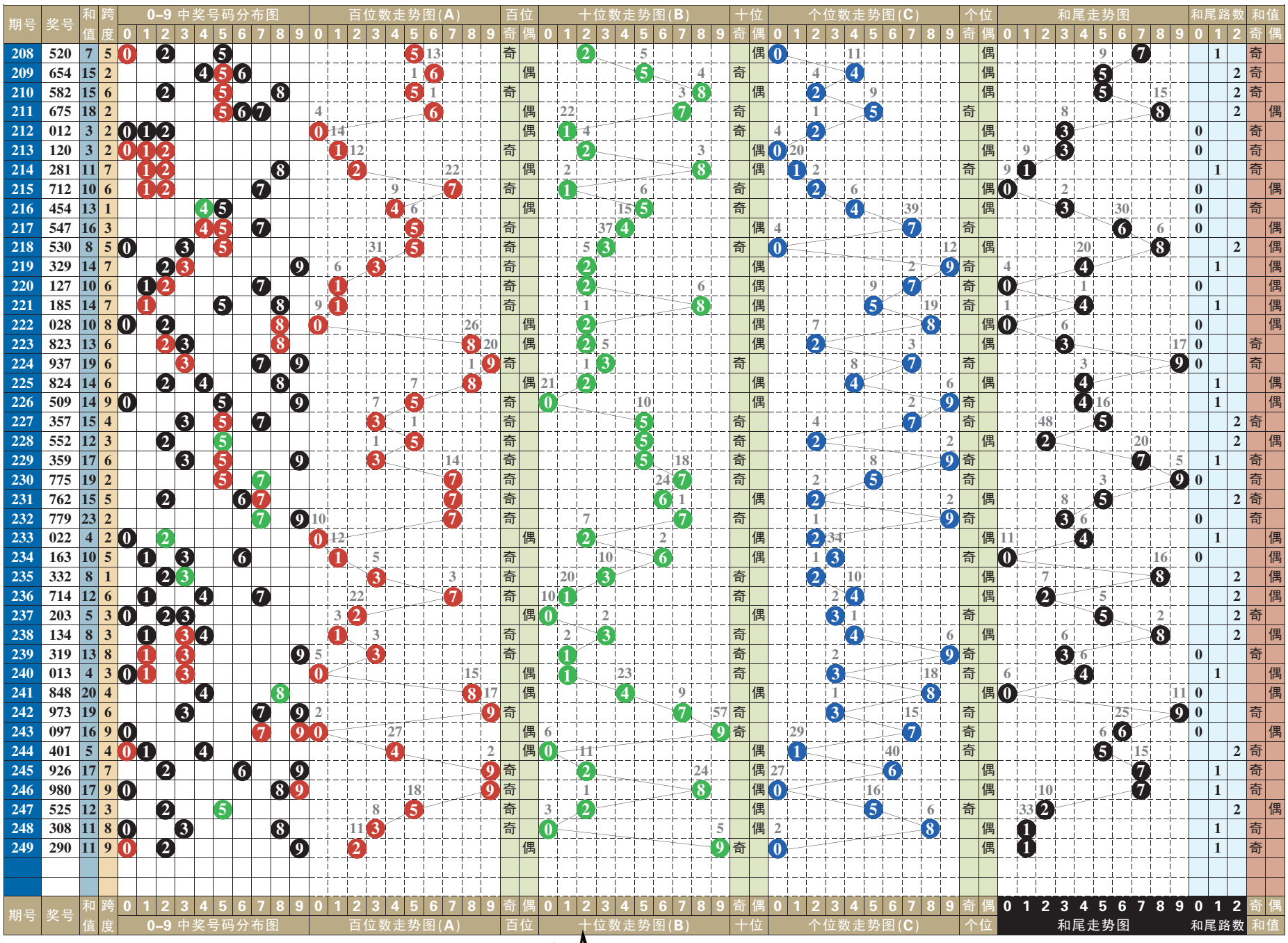

排列3 排列5 第一位数字以2、4为主

排列3 本期号码 2 9 0

趋势分析：

在开奖号码动态的综合分布图中，近十期小区段号码01234五个数字中，数字0123成功补位，大区段号码56789五个数字中，数字6789成功补位，由此01235789八个数字为近期热门号码的分布走势，其中质合数的分布为12:18。“组选三”开出两期。本期两码“定胆”关注17、28的选择。

跨度分析：

250–252期关注跨度6

0路跨度近10期动态开出六期，跨度9三期，跨度3两期，跨度6一期，跨度0轮空。可关注跨度6的重复，以2大1小、2单1双形态组合；712、506、284、827、395、417。

1路跨度近10期动态开出三期，其中跨度4两期，跨度7一期，跨度1轮空。可关注跨度4的重复，以2大1小、1单2双形态组合；845、637、526、965、594、487。

2路跨度近10期动态开出一期，其中跨度8一期，跨度5、跨度2均轮空。可关注跨度5的回补，以2大1小、1单2双形态组合；386、273、514、348、725、163。

第 1 位

近十期奇偶数5:5，大小数5:5，012三路号码6:1:3，后期关注偶数的选择，以数字2、4为主，防奇数7的回补。本期参考号2、4、7。

第 2 位

近十期奇偶数4:6，大小数4:6，012三路号码4:3:3，后期关注奇数的选择，以数字1、5为主，防偶数8的回补。本期参考号1、5、8。

第 3 位

近十期奇偶数5:5，大小数5:5，012三路号码5:3:2，后期关注偶数的选择，以数字2、8为主，防奇数7的回补。本期参考号2、7、8。

第 4 位

近十期奇偶数7:3，大小数5:5，012三路号码3:3:4，后期关注偶数的选择，以数字4、6为主，防奇数5的回补。本期参考号4、5、6。

第 5 位

近十期奇偶数5:5，大小数3:7，012三路号码3:4:3，后期关注奇数的选择，以数字3、5为主，防偶数8的回补。本期参考号3、5、8。

（小贝）

排列5 第249期开奖号码

2 9 0 9 7

排列三技巧

三位数字加减的计算公式

在排列三百位、十位、个位等三个位置个数字中，我们把百位和十位数字相加，可以得到一组数字，简称为“1+2”;把十位和个位数字相加，可以得到第二组数字，简称为“2+3”;把个位和百位数字相加，可以得到第三组数字，简称为”3+1“。

购彩者运用最广泛的是第三组数字，俗称“首尾和”。实际上，“1+2”和“2+3”与“3+1”在价值上是相同的，只不过“3+1”看起来更方便一些，所以“首尾和”在排列三的投注实战中，得到了更广泛的应用。

有人从数字相加的关系，想到了数字相减的关系。用百位数减十位数得到一组数字，简称为“1–2” 用十位数减去个位数，得到第二组数字，简称为“2–3”用个位数减去百位数，得到第三组数字，简称为“3–1”。为了防止负数的出现，当被减数小于减数时，可以在被减数前面加上一个十位的“1”来进行处理。

如果购彩者进行长期的统计，就会发现一些偏态，这是数字之间横向加减的关系，也有购彩者利用数字之间纵向加减的关系来寻找下一期可能出现的数字，也就是把所谓横码的关系转化为竖码的关系，进行通盘考虑。

七星彩 第108–109期

107期开奖号码：3 9 3 1 9 2 + 0

奖项	中奖注数	单注奖金
一等奖	0	0
二等奖	4	150362
三等奖	28	3000
四等奖	1496	500
五等奖	26656	30
六等奖	917652	5

107期开奖号码为393192+0，从其开奖号码得出，前区奇偶比5:1，大小比2:4，质合比4:2，012路比4:1:1，和值27。后区开出合数，且为0路。

108–109期推荐分析：

第一位：上期开出质数3，振幅为2，小振幅形态，综合近期七星彩开奖号码及走势情况，本期建议主防第一位号码856。

第二位：上期开出合数9，振幅为8，大振幅形态，综合近期七星彩开奖号码及走势情况，本期建议主防第二位号码685。

第三位：上期开出质数3，振幅为2，小振幅形态，综合近期七星彩开奖号码及走势情况，本期建议主防第三位号码302。

第四位：上期开出质数1，振幅为0，小振幅形态，综合近期七星彩开奖号码及走势情况，本期建议主防第四位号码048。

第五位：上期开出合数9，振幅为8，大振幅形态，综合近期七星彩开奖号码及走势情况，本期建议主防第五位号码723。

第六位：上期开出质数2，振幅为1，小振幅形态，综合近期七星彩开奖号码及走势情况，本期建议主防第六位号码371。

后区10，推荐：863073

定位复试：856 685 302 048 723 371 + 10

后区1位(0~14) 分析：

上一期开出合数0，近10期质合比5:5，质合数出号次数相当，本期看好1、5、10、13，推荐主防10、13。

（小贝）