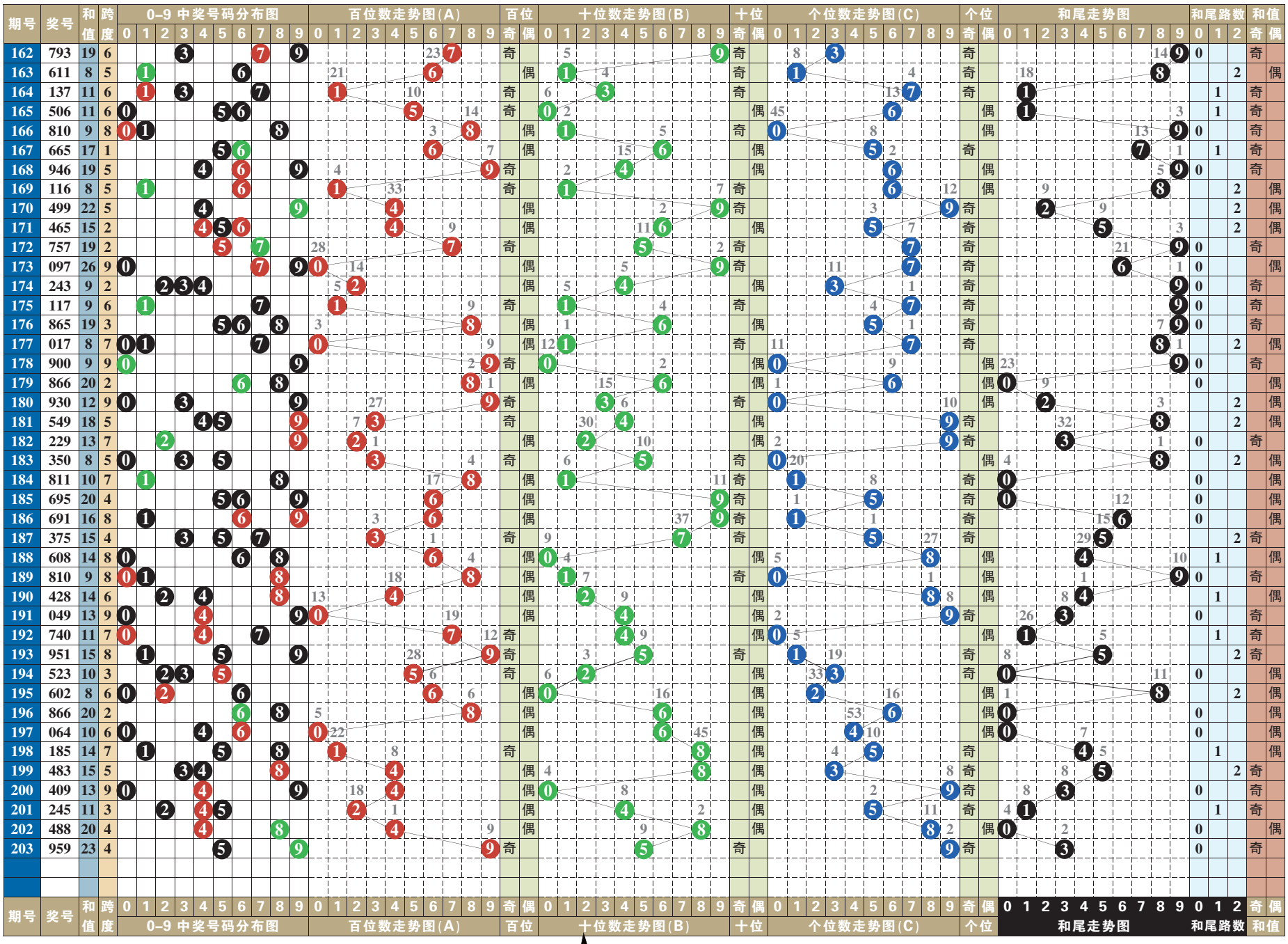

排列3 排列5 第一位数字以3、5为主

排列3 本期号码 9 5 9

趋势分析：

在开奖号码动态的综合分布图中，近十期小区段号码01234五个数字中，数字0123成功补位，大区段号码56789五个数字中，数字6789成功补位，由此01235789八个数字为近期热门号码的分布走势，其中质合数的分布为10:20。“组选三”开出两期。本期两码“定胆”关注79、24的选择。

跨度分析：

204–205期关注跨度5

0路跨度近10期动态开出五期，跨度6、跨度3各两期、跨度9一期，跨度0轮空。可关注跨度3的重复，以2大1小、2单1双形态组合；463、754、587、032、525、365。

1路跨度近10期动态开出三期，其中跨度4两期、跨度7一期，跨度1轮空。可关注跨度7的重复，以2大1小、1单2双形态组合；817、074、815、329、507、681。

2路跨度近10期动态开出两期，其中跨度2、跨度5各一期，跨度8轮空。可关注跨度5的重复，以2大1小、1单2双形态组合；386、613、572、945、472、738。

第 1 位

近十期奇偶数3:7，大小数4:6，012三路号码3:4:3，后期关注奇数的选择，以数字3、9为主，防偶数2的回补。本期参考号2、3、9。

第 2 位

近十期奇偶数1:9，大小数6:4，012三路号码4:1:5，后期关注奇数的选择，以数字1、7为主，防偶数4的回补。本期参考号1、4、7。

第 3 位

近十期奇偶数6:4，大小数6:4，012三路号码5:1:4，后期关注偶数的选择，以数字2、4为主，防奇奇7的回补。本期参考号2、4、7。

第 4 位

近十期奇偶数9:1，大小数6:4，012三路号码1:7:2，后期关注偶数的选择，以数字0、6为主，防奇数3的回补。本期参考号0、3、6。

第 5 位

近十期奇偶数5:5，大小数4:6，012三路号码2:3:5，后期关注奇数的选择，以数字3、7为主，防偶数4的回补。本期参考号3、4、7。

（小贝）

排列5 第203期开奖号码

9 5 9 7 1

排列三技巧

灵活运用双胆码的技巧

一般情况下，双胆码投注共组合成64注，需要128元，这样即使中奖，投入和产出也不合理，所以可采取排除“相克”拖码的方法，所谓相克的拖码，就是与我们选中的胆码很少一起出现的号码。

假设选近期的两个热码“0”与“3”作胆码，可分别得到三个投注组合。投注组合一：选“0”作胆码，并排除相克的三个拖码“1、3、4”。这样就有六个拖码“2、5、6、7、8、9”，用胆拖法可组合成15注：025、026、……079、089，投注额需30元；投注组合二：选“3”作胆码，排除相克的三个拖码“0、2、9”，同样也可得15注号码；投注组合三：两枚胆码同时出现，可得3注投注号码。

据统计，投注组合一的中奖概率在18%上下，投注组合二中“组选6”的概率为14%，方案三中奖概率为6%。一般情况下彩民可以从以上三个方案中选择一个或两个方案投注，感觉好的时候或者有较强经济能力的购彩者，可同时投三个方案，共投注66元，投注50期往往可中奖十多期，平均两三期可中奖一次。

七星彩 第21089期

088期开奖号码：9 7 5 6 2 5 + 5

奖项	中奖注数	单注奖金
一等奖	0	0
二等奖	4	77942
三等奖	13	3000
四等奖	923	500
五等奖	16594	30
六等奖	654348	5

088期开奖号码为975625+5，从其开奖号码得出，前区奇偶比4:2，大小比5:1，质合比4:2，012路比2:1:3，和值34。后区开出质数，且为2路。

21089期推荐分析：

第一位：上期开出合数9，振幅为7，大振幅形态，综合近期七星彩开奖号码及走势情况，本期建议主防第一位号码504。

第二位：上期开出质数7，振幅为5，大振幅形态，综合近期七星彩开奖号码及走势情况，本期建议主防第二位号码160。

第三位：上期开出质数5，振幅为3，小振幅形态，综合近期七星彩开奖号码及走势情况，本期建议主防第三位号码278。

第四位：上期开出合数6，振幅为4，小振幅形态，综合近期七星彩开奖号码及走势情况，本期建议主防第四位号码635。

第五位：上期开出质数2，，振幅为0，小振幅形态，综合近期七星彩开奖号码及走势情况，本期建议主防第五位号码823。

第六位：上期开出质数5，振幅为3，小振幅形态，综合近期七星彩开奖号码及走势情况，本期建议主防第六位号码452。

后区13，推荐：512684

定位复试：504 160 278 635 823 452 + 13

后区1位(0~14) 分析：

上一期开出质数5，近10期质合比7:3，质数出号占优势，本期看好5、11、13、14，推荐主防11、13。

（小贝）